



広報いちかい

ICHIKAI

10

2024
No.745

町指定民俗文化財
田野辺の天祭



田野辺の天祭
天祭の由来

令和5年度

決算報告

昨年度一年間において、町の予算がどのように使われたかを町民の皆さまに知っていただくため、一般会計と特別会計の決算のあらましをお知らせします。

決算の概要

令和5年度の一般会計決算は、原油価格や電力・食料品などの物価高騰への緊急的な経済対策を最優先に実施し、歳入が67億5,033万円（前年度比2億2万円減）で、歳出は60億5,855万円（前年度比3億2,227万円減）となりました。

使ったお金より入ってきたお金の方が7億4,448万円ほど多いので、令和5年度の決算は黒字と言えます。（※注1）

※注1 このうち、7,465万円は翌年度（令和6年度）に実施する事業に繰り越すため、実質収支額は6億6,983万円です。

主な事業費

- 町道塩田統合線道路改良事業（土木費） 1億6,921万円
- 団体営農地耕作条件改善事業（農林水産業費） 1億4,899万円
- 低所得世帯支援給付金（民生費） 8,687万円
- 小学校3校トイレ洋式化事業（教育費） 8,282万円

一般会計決算

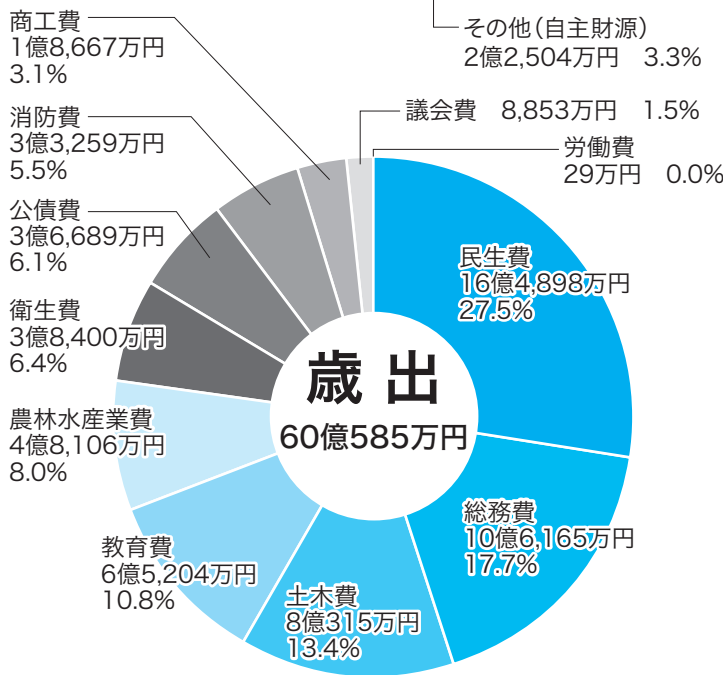
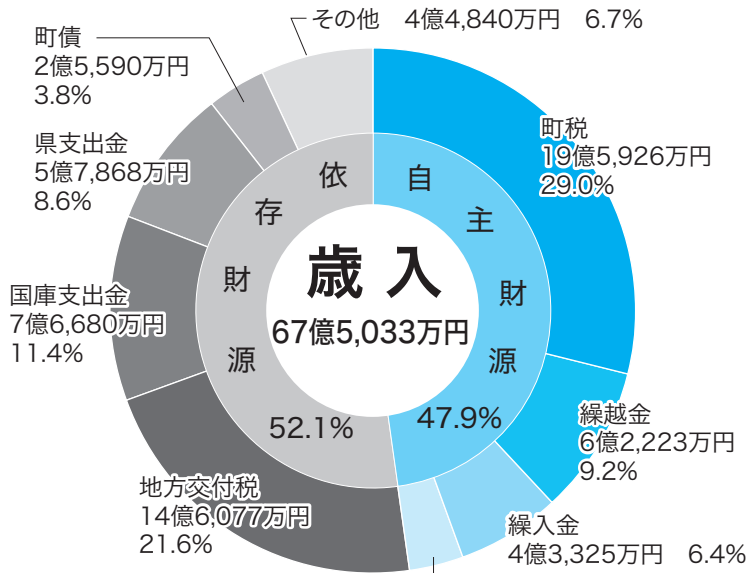

※表中の数値は四捨五入しているため、合計と合わない場合があります。

特別会計決算

会計名	収入	うち一般会計からの繰入金	支出	
国民健康保険特別会計	12億3,840万円	8,259万円	11億1,508万円	
後期高齢者医療特別会計	1億2,157万円	2,834万円	1億2,025万円	
介護保険特別会計	保険事業勘定	10億9,306万円	1億5,301万円	10億3,308万円
	介護サービス事業勘定	997万円	-	243万円
農業集落排水事業特別会計	8,261万円	5,578万円	6,884万円	
公共下水道事業特別会計	3億385万円	1億484万円	1億6,131万円	
奨学金貸与費特別会計	1,268万円	346万円	762万円	

○年度末の起債借入元金および 利子の現在高の推移

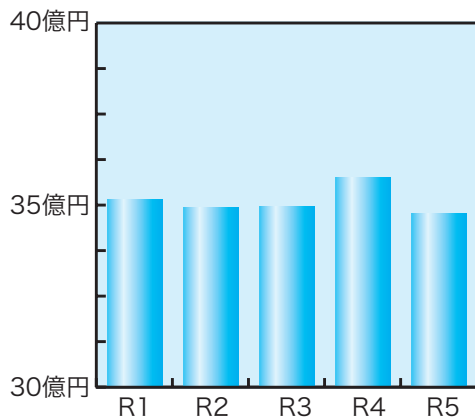

○町民一人あたりの決算額

歳 出		歳 入	
町民一人あたりの歳出合計	535,090円	町民一人あたりの歳入合計	601,419円
町民一人あたりの支出額 (抜粋)		町民一人あたりの税負担	
民生費	146,916円	町民税 (法人分含む)	61,358円
総務費	94,587円	固定資産税	102,519円
土木費	71,556円	たばこ税	6,434円
教育費	58,093円	軽自動車税	4,113円

※町民一人あたりの額は、各科目の決算額を令和6年4月1日現在の住民基本台帳人口11,224人で割ったものです。(円未満四捨五入)

○財政力指数 (単年度)

地方公共団体の財政の豊かさを示す指数で、この指標が大きいほど財政に余裕があるとされています。財政力指数が1.00以上になると、地方交付税のうち普通交付税は交付されません。

令和5年度	令和4年度
0.58	0.65

○経常収支比率

財政構造の弾力性を示すもの。支出のうち人件費や公債費、扶助費など、毎年必ず支払う経費を「経常的経費」といい、町税や地方交付税など毎年常に入ってくる財源を「経常一般財源」といいます。使い道が自由な経常一般財源に対する経常的経費の割合が経常収支比率で、比率が低い方が自由に使える資金が多くなります。

令和5年度	令和4年度
91.1	91.1

①健全化判断比率

区 分	市貝町の比率		国の基準値	
	令和5年度	令和4年度	早期健全化基準	財政再生基準
実質赤字比率	—	—	15.00	20.00
連結実質赤字比率	—	—	20.00	30.00
実質公債費比率	5.3	5.7	25.00	35.00
将来負担比率	—	—	350.00	—

※実質赤字比率および連結実質赤字比率については、赤字額が無い場合「—」と表示
※将来負担比率については、将来負担額を充当可能財源が上回っているため「—」と表示

②資金不足比率

区 分	市貝町の比率	経営健全化基準値
農業集落排水事業特別会計	—	20.0
公共下水道事業特別会計	—	20.0

※いずれも資金不足が無い場合「—」と表示

■用語解説

実質赤字比率	一般会計等を対象とした指標で、標準財政規模に対する実質赤字額の割合
家計のイメージに例えると	1世帯の1年間の収入と支出の結果で、赤字だったのか、黒字だったのかを判定します。
連結実質赤字比率	公営企業会計を含む全会計を対象とした実質赤字額 (または資金不足額) の標準財政規模に対する割合
家計のイメージに例えると	生計を別にする世帯 (2世帯住宅など) の合計で、1年間の収入と支出の結果で、赤字だったのか、黒字だったのかを判定します。
実質公債費比率	一般会計等が負担する元利償還金などの標準財政規模に対する割合
家計のイメージに例えると	1世帯で、住宅取得や自動車購入などの借入額があった場合に、1年間の支出のうちその返済額がどの位の割合であったかを判定します。
将来負担比率	一般会計等が将来負担すべき実質的な負債の標準財政規模に対する割合
家計のイメージに例えると	1世帯で、今後の住宅取得や自動車購入などの借入金の返済見込額と貯金の状況をもとに、将来の負担がどの位の割合なのかを判定します。

健全化判断比率の公表

地方公共団体は「地方公共団体の財政の健全化に関する法律」に基づき、町の財政状況を表す指標を監査委員の審査に付したうえで議会に報告するとともに、町民の皆さまに公表することになっていきます。

公表する指標は、財政の運営ならびに公営企業の経営の健全性を図る

目安となるものです。この指標が国の基準値を超えると、地方公共団体は国の監視のもとで財政健全化や財政再生に向けて計画的に取り組みなければならなくなり、事実上お金の使い方が制約されます。

市貝町の令和5年度の健全化判断比率および資金不足比率は左記のとおりです。いずれの指標も国の基準値を下回っています。

今後も事業の見直しや効率化に取り組み、財政の健全化に努めてまいります。

インフルエンザ予防接種助成

▶対象者 いずれも接種日の年齢になります

- ①65歳以上の方
- ②60歳～64歳の方で、身体障害1級の認定を受けている方（心臓・腎臓・呼吸器の機能・ヒト免疫不全ウイルスによる免疫機能障害のみ）

➡年度1回限り4,600円（上限）

③1歳～中学3年生相当の方

不活化ワクチン（注射）

- ・1歳～小6相当の方
↳年度2回、1回につき2,000円（上限）
- ・中1～中3相当の方
↳年度1回限り2,000円（上限）

生ワクチン（経鼻）

- ・2歳～中3相当の方
↳年度1回限り2,000円（上限）

▶接種場所

①、②の方	栃木県内の医療機関
③の方	芳賀郡市内の医療機関
・上記以外の医療機関を受診した場合には、償還払いとなります。	
・差額は自己負担となります。	

▶接種期間

10月1日（火）～令和7年3月31日（月）

▶申請先 町民暮らし課 健康づくり係 ☎68-1133

新型コロナ予防接種助成

▶対象者 いずれも接種日の年齢となります

- ①65歳以上の方
- ②60歳～64歳の方で、身体障害1級の認定を受けている方（心臓・腎臓・呼吸器の機能・ヒト免疫不全ウイルスによる免疫機能障害のみ）

➡年度1回限り3,000円

※上記に該当しない場合は、医療従事者や基礎疾患をお持ちの方であっても定期接種の対象とはならないので、ご注意ください。

①、②に該当する方で生活保護を受給されている方は、町から交付された医療券を医療機関へ提示することで無料で接種することができます。

▶接種場所…栃木県内の医療機関（上記以外の医療機関を受診した場合には、償還払いとなります。）

▶接種期間

10月1日（火）～令和7年3月31日（月）

▶申請先 町民暮らし課 健康づくり係
☎68-1133

インフルエンザ、新型コロナとともに、ワクチン接種を希望される方は、事前に医療機関にお問い合わせのうえ、接種するようにしてください。



特定疾患見舞金のご案内

▶対象者

令和6年10月1日を基準とし、市貝町に住所を有する特定医療費（指定難病）受給者証交付者、小児慢性特定疾病医療費受給者証交付者またはその保護者

▶手続きに必要なもの

- ①印鑑
 - ②特定医療費（指定難病）受給者証、または小児慢性特定疾病医療費受給者証
 - ③受給者名義の預金通帳（18歳未満は保護者の預金通帳）
 - ④特定疾患見舞金認定申請書
 - ⑤請求書
 - ⑥委任状（必要な方のみ）
- ④～⑥については、町民暮らし課窓口（2番窓口）にて配布しています

▶見舞金額 10,000円

▶申請期間 10月1日（火）～11月29日（金）

▶申請先 町民暮らし課健康づくり係 ☎68-1133

●問い合わせ 町民暮らし課 健康づくり係 ☎68-1133

市貝町サシバの里保全創造条例に基づく 希少野生動植物等および特別重要里地里山保全地域の 指定について

市貝町はサシバが多く飛来し営巣するため、里地里山の自然環境が良好であることを意味し、生物多様性に富んだ生態系が保全されていることを示す一つの証になるものと考えます。そのようなサシバに選ばれた里地里山環境は、市貝町の宝であり、将来の世代に引き継いでいかなければなりません。

この条例は、近年の産業構造や生活形態の変化等により本来の機能が失われつつある里地里山を保全することを目的とし、将来にわたって里地里山と調和した美しく住みよい町づくりを図るために、「保全地域の指定」、「希少野生動植物の保護」、「里地里山の利用促進」を柱として4月1日から施行されました。

このたび、本条例に基づき希少野生動植物等および特別重要里地里山保全地域を指定しましたので、お知らせします。

今後は、地域の保全団体と連携、協力し環境保全や再生活動に取り組んでいきます。

<特別重要里地里山保全地域>

希少な動植物が多数生息している場所を指定

多田羅沼湿地（町有地） ※開発行為は禁止

<希少野生動植物>

町のレッドリストに掲載している種類の中から指定

植物 59 種、苔類 1 種、哺乳類 1 種、鳥類 12 種、爬虫類 2 種、両生類 2 種、
魚類 4 種、貝類 2 種、昆虫 13 種・・・合計 96 種

希少野生動植物の種類についてはホームページに掲載しています。

※捕獲等の場合は、町に届け出が必要です。

<特別希少野生動植物>

希少野生動植物の中から指定

クロシジミ、ヨコハマシジラガイ、サシバ・・・合計 3 種

※捕獲等の禁止（学術研究等の目的で捕獲等を行う場合は、町の許可が必要です。）

➔ 1 年以下の懲役または 50 万円以下の罰金（無許可で特別希少野生動植物を捕獲した時等）

【捕獲、採取等に関し、許可や届出がなくても罰則の対象とならない行為】

- ・ 過失や災害に起因する不可抗力による場合
- ・ 人の生命または身体の保護その他の規則で定めるやむを得ない事由がある場合
- ・ 農業や林業を営むために行う行為に伴って捕獲等する場合



（昆虫）クロシジミ



（貝類）ヨコハマシジラガイ



（鳥類）サシバ

● 問い合わせ サシバの里推進室 ☎ 6 8 - 1 1 2 0

令和7年度

保育所（園）・認定こども園入所児童を募集

令和7年4月からの保育所（園）、認定こども園（保育部分）の入所希望児童を募集します。

対象児童

本町に住所があり、保護者が次のいずれかの理由に該当し、保育を必要とする児童

「保育の必要な理由」

- ◇就労（月64時間以上の就労） ◇妊娠・出産 ◇保護者の疾病や障害
- ◇親族の介護・看病 ◇災害復旧 ◇求職活動（認定期間90日）
- ◇就学 ◇虐待やDVのおそれ ◇育児休業期間中に継続利用が必要な場合 等

申込方法

※認定こども園等の幼稚園部分（1号認定）を利用する場合は、施設へ直接お申込みください。

申請書に必要な書類等を添付のうえ、期間内に受付場所まで提出してください。

申請書等は、こども未来課、各保育所・認定こども園で配布しているほか、町ホームページからもダウンロードできます。

受付期間 10月1日（火）から11月29日（金）まで

受付場所 こども未来課・町内保育所または認定こども園

町内施設一覧

施設名	公・私	利用定員	所在地	対象児	電話番号
市塙保育所 (R7.4~公立認定こども園へ移行予定)	公立	80名	市塙1777-1	2ヵ月~	68-0069
		1号 5名 2.3号 75名			
すぎやまてらす保育園 (新園舎になります)	私立	20名	杉山2134	2ヵ月~	68-0156
赤羽認定こども園	私立	98名	赤羽2634-2	2ヵ月~	68-0142
		1号 8名 2.3号 90名			
かみねの森認定こども園	私立	75名	上根449-7	2ヵ月~	68-5788
		1号 6名 2.3号 69名			
認定こども園 市貝たいよう幼稚園	私立	125名	市塙1096	2ヵ月~	67-1101
		1号 35名 2.3号 90名			

支給認定について

子ども・子育て支援新制度に基づき、新規入所申込とあわせて、年齢や保育の必要量に応じた支給認定を受ける必要があります。

支給認定区分	対象となる子ども	利用できる施設
1号認定	満3歳以上の子どもで教育を必要とする場合 (保育の必要なし) ※施設へ直接お申込みください	幼稚園 認定こども園
2号認定	満3歳以上の子どもで「保育の必要な理由」に該当し、保育所等での保育を希望する場合	保育所（園） 認定こども園
3号認定	満3歳未満の子どもで「保育の必要な理由」に該当し、保育所等での保育を希望する場合	保育所（園）等※ 認定こども園

※家庭的保育・小規模保育・事業所内保育を含む

保育の必要量の区分について

2号認定・3号認定は、保護者等の就労状況によって「保育標準時間認定」と「保育短時間認定」に区分されます。

保育の必要性の区分	就労状況	利用可能な時間
保育標準時間	保護者のいずれもフルタイムで就労（月120時間以上の就労）	11時間
保育短時間	保護者の両方またはいずれかがパートタイムで就労（月64時間以上120時間未満の就労）	8時間

●問い合わせ こども未来課 こども育成係 ☎68-1119

飼い犬の登録と狂犬病予防注射(秋)のお知らせ

飼い犬は、法令により市町への登録（一生涯に1回）と狂犬病予防注射（毎年1回）が義務付けられています。下記の日程により今年度2回目の狂犬病予防一斉注射を実施しますので、まだ予防注射が済みでない方は、最寄りの会場で必ず受けられますようお願いいたします。

また、初めて犬の登録をする場合は、①飼い主の住所・氏名 ②犬の種類・年齢・毛色・性別・呼び名を記入したメモ用紙を持参してください。

注射手数料 **3,300円** 登録手数料 **3,000円** 合計 **6,300円**

すでに、登録されている場合は、注射手数料の**3,300円のみ**となります。

月日	第 1 班		第 2 班	
	場 所	時 間	場 所	時 間
10月19日(土)	多田羅公民館	AM 8:30～ 8:40	椎谷公民館	AM 8:30～ 8:40
	鴻之宿公民館	〃 8:50～ 9:00	文谷多目的集会センター	〃 8:45～ 8:55
	菅之谷公民館	〃 9:05～ 9:15	きら里館	〃 9:05～ 9:15
	中新田公民館	〃 9:20～ 9:30	大谷津消防センター	〃 9:20～ 9:25
	ふれあい館	〃 9:35～ 9:45	琴平公民館	〃 9:40～ 9:45
	上赤羽消防センター	〃 9:55～10:05	塩田公民館	〃 9:50～10:00
	上根公民館	〃 10:15～10:25	続谷公民館	〃 10:10～10:15
	荒宿東公民館	〃 10:30～10:40	刈生田公民館	〃 10:20～10:25
	新町公民館	〃 10:45～10:50	田野辺公民館	〃 10:35～10:45
	大久保弁天池	〃 10:55～11:05	村上公民館	〃 10:55～11:00
	石下公民館	〃 11:10～11:20	平消防センター	〃 11:05～11:15
	笹原田公民館	〃 11:25～11:30	市貝町役場	〃 11:25～11:35

- 今年度、すでに予防注射が済んでいる犬は、今回の予防注射を受ける必要はありません。
- 今回の日程終了後に犬を飼養することになった方は、速やかに最寄りの獣医科病院で登録と予防注射を行ってください。
- 飼い犬について、以下の登録事項に変更がある場合は必ずサシバの里推進室までご連絡ください。
【犬が死亡している場合、行方不明の場合、所在地・飼い主が変わった場合】
- 犬には「けい留義務」があります。散歩の時も必ずリード等を着用し、放し飼いとならないように日頃から注意しましょう。
- 散歩中の犬のフンに関する苦情が寄せられております。フンの後始末は、飼い主の最低限のマナーです。飼い主が必ず責任を持って持ち帰りましょう。

●問い合わせ サシバの里推進室 環境保全係 ☎68-1120

● 市貝町戦没者追悼式が
開催されました

8月22日に厳肅な雰囲気の中、役場多目的ホールにて戦没者追悼式が開催されました。

追悼式では入野町長が式辞を、遺族会の柳会長と川堀議長が追悼のことばを述べ、参列者一人ひとりが戦争で亡くなられた尊い命のご冥福を祈り、祭壇に献花しました。



● 田野辺の天祭

町指定民俗文化財の「田野辺の天祭」が8月24日・25日の2日間

田野辺の高麗神社たかおの境内にて行われました。

毎年、初日の朝に色鮮やかな彫刻が目立つ「天棚」が組み立てられ、その夜に「はだかもみ」が行われます。今年のはだかもみは、荒天で雷鳴が轟く中、若者たちが激しく体をぶつけ合い、勇壮な姿を披露しました。

同祭りは、江戸時代から受け継がれているもので、地元の氏子および天祭保存会が主体となり、風祭として二百十日に合わせ、自然の神々に風雨順調、五穀豊穰、家内・地域の安全を祈願しています。



みんなで作るサシバの里帰り純米吟醸

鎌でざくざく！！

稲刈りし隊が大活躍



稲刈りし隊の皆さん、ありがとうございました。

9月14日、酒米「五百万石」の稲刈りイベントが、赤羽の飯田勝市さんの田んぼで開催されました。このイベントは、町の特産品づくりを通じ、子どもたちに自然や環境を大切にする気持ちを育んでもらおうと行われているものです。

稲刈りに参加した21人は、秋晴れの空の下、飯田さんに説明を受けながら黄金色に実ったずっしりと重たい稲を収穫しました。はじめは緊張していた子どもたちも、次第に鎌を持つ手つきもさまになり、刈り取った稲はあっという間に山のように積まれていきました。手刈りの大変さを体験し、お米の一粒一粒の大切さがひしひしと感じられた様子でした。

また、コンバインでの稲刈りでは、自分の何倍も大きいコンバインに乗り、あっという間に刈り取られ丸坊主にされていく田んぼの様子をみて目を輝かせていました。

今回収穫した酒米は、惣誉酒造(株)が製造・販売する「サシバの里帰り 純米吟醸」に使用され、11月には予約受付開始、来年2月に販売されます。



【問い合わせ】
産業振興課 商工観光係
☎68-1118

第3回市貝町小学生宮古島市交流事業



出発式



宮古島市教育長表敬訪問



民泊先とのお別れ会



宮古馬のえさやり体験



さとうきび畑にて



ひめゆりの塔見学



現地小学生との交流



下地島の通り池にて



伊良部島渡口の浜

交流都市である沖縄県宮古島市を訪問し、宮古島市の自然や文化等に直接触れながら結の橋学園の小学生との交流を深めることで、豊かな心を育てるとともに沖縄本島での平和教育を通して命の大切さと平和の尊さを学ぶことを目的として、8月18日から4日間市貝町の小学生18名を派遣しました。

○交流事業の感想

僕が宮古島に行ってうれしかったことは、宮古島の小学生が僕たちとすぐに仲良くなってくれたことです。民泊先の人たちは僕たちを本当の孫のように接してくれました。僕は宮古島で民泊先の人たちが作ってくれたソーキそばが美味しかったです。僕の夏休みで一番の思い出になりました。6年 河野 歩志

私にとって宮古島交流事業は、楽しい思い出になりました。
一番楽しかったことは、自然体験で海に行ったことです。展望台から見下ろす海はとてもきれいでした。6年 大久保 千穂

伊良部島は、とても海が綺麗で、自然が豊かで島の人たちはとても親切で交流事業では、すぐに友達ができました。4日間で、色々な人にお世話になりました。特に、民泊先の方々にはとてもお世話になりました。素敵な体験をありがとうございました。5年 薄根 志弥



ごはんを食べよう



お米にはどんな品種があるの？

日本では、うるち米（主食となるお米）、もち米、酒米など約1000種類が国に品種登録されています。このうち、市貝町で主に生産されている品種は次の4品種です。

① コシヒカリ

日本で一番食べられている品種。甘みと粘り気が強く、家庭用から業務用までオールマイティに使える品種です。

② とちぎの星

平成26年に登場した栃木県オリジナル品種。大粒で粒がしっかりしていて冷めても美味しい。令和の大嘗祭の献上米に選ばれました。

③ あさひの夢

やや大粒でさっぱりとした味わい。コシヒカリより2週間ほど収穫が遅く、栃木県の南部を中心に栽培されています。

知っていますか？①

「稲WCS」



町内北部の水田にある白いロール。これは牛の餌として利用される「稲発酵粗飼料（イネホールクroppサイレージ）」というものです。稲の穂が完熟する前に穂と茎葉を一緒に刈り取り、ロール状に形成したものをフィルムでラッピングし発酵させます。
牛の餌は、「粗飼料（主食）」と「濃厚飼料（主菜）」の大きく2種類に分かれますが、稲WCSは「粗飼料」にあたるもので、牛の主食として利用されています。

いちかい お米フェア



とき 10月26日(土)

午前11時30分～(予定)

ところ 道の駅サシバの里いちかい



市貝産新米食べ比べ

コシヒカリ、とちぎの星、ゆうだ
い21の無料試食会



新米販売等

市貝町農業青少年クラブ協議会(4
Hクラブ)による新米の販売会等



おいしいお米の炊き方教室

お米マイスター阿部さんと、ミニ土鍋
でおいしいごはんを炊いてみよう!



お米のガチャガチャ登場

何が出るかはお楽しみ☆

※詳細は、道の駅サシバの里いちかいのホームページ
やSNS等でお知らせします。

日本人の主食であるお米。栃木県で本格的に米づくりが始まったのは
弥生時代と言われています。
米の一人あたりの年間消費量は、昭和32年をピークに減少傾向となっ
ており、近年は食生活の多様化や少子高齢化により、ピーク時の半分以
下に減少しています。
栃木県は米の主産県。そして市貝町の農地の約7割は水田です。
自然豊かな市貝町で作られた美味しいお米をたくさん食べましょう!

市貝産のお米は
どこで買えるの？
道の駅サシバの里
いちかいでは、市貝
産のお米を使用したお
にぎりやお弁当のほ
か、市貝町のブランド
米「サシバのふるさと
※1」や、市貝産の酒
米を100%使用した
惣肴酒造(株)の日本
酒「サシバの里帰り※
2」を取り扱っていま
す。



※2 「サシバの里帰り」

豊かな里山を守り、サシバが安心
して帰れる環境を保ち続けたいと
いう思いから、惣肴酒造(株)と市貝
町がタッグを組み、町内産の酒米
「五百万石」を100%使用した地酒
が令和4年に誕生しました。今年収
穫された酒米を使用した「サシバの
里帰り」は、来年2月に販売を予定
しています。



※1 「サシバのふるさと」

減農薬・減化学肥料で栽
培された、町のブランド米
「サシバのふるさと」。こ
のお米には、「これからの
未来を生きる子供たちに、
豊かな里山の生態系を引き
継いでいきたい」という思
いが込められています。



④ ゆうだい21
宇都宮大学が開発し、平成22年
に品種登録された品種。甘みと粘
りの強さが特徴で、市貝町でもじ
わじわと栽培が広がっています。



「稲の花」

知っていますか? ②

稲の穂が出ると稲の花が開花しま
す。開花するのは午前中の約2時間。
穂先から順に開花し、すべて咲き終
わるまでに1週間ほどかかります。

10月の予定 October

- 10/5 (土) 町PTA研修大会
(町民ホール 受付AM9:00～ 開会AM9:30)
- 10/6 (日) 栃木SC市貝町民デー
(栃木県グリーンスタジアム PM2:00 試合開始)
- 10/13 (日) 市貝町長杯争奪野球大会

10月の公民館休館日

7日(月)、15日(火)、21日(月)、28日(月)

**生涯学習・スポーツ
図書館・歴史民俗資料館**

教育・文化・スポーツ

サマーボランティア講座

中学生を対象にした城見ヶ丘大学「サマーボランティア講座」が8月に3日間にわたって開催され、市貝中の1～3年生19名が受講しました。

初日は「ボランティアとは何か」を学び、どのような町に自分たちがしていきたいかを考える「まちづくりワークショップ」を開催しました。2日目は、午前中に市貝分署職員による普通救命講習を受け、AEDの使い方など救命について学び、午後は芳賀地区広域消防本部を見学し、通報の練習やはしご車搭乗体験などを行いました。

3日目は、市貝ジュニアリーダーズクラブとともにゴミ拾いのボランティアを行い、トータル8kg以上のゴミを拾いました。想像以上にゴミが散見されたため、生徒たちも大変驚いた様子でした。

生徒たちからは「この3日間で学んだことを今後活かしたい」といった声が寄せられました。

**第43回
高年ソフトボール大会を開催**

8月20日、27日の2日間、市貝町勤労者体育センターにて第43回高年ソフトボール大会が開催されました。

町内から3チームが参加し、暑さに負けない白熱した戦いが繰り広げられました。

【結果】

優勝：続谷GT

準優勝：大久保ファイターズ

第3位：古宿下町ソフトボールクラブ

**第38回市貝町民親善ゴルフ
参加者を募集します！**

- 日程 11月20日(水)
- 場所 芳賀カントリークラブ
- 参加資格 町内在住または在勤している方
- 定員 先着96名
- 費用 参加費：3,000円 プレー費：6,000円
- 申込用紙 町ホームページからダウンロード、もしくは中央公民館窓口で配布
- 申込期限 10月30日(水)までに参加費を添えて中央公民館へお申込みください。
- 問い合わせ 生涯学習課生涯スポーツ係 (中央公民館内)
☎68-0020

**栃木SC「市貝町民デー」を開催します**

10月6日(日)午後2時キックオフの愛媛FC戦(会場 栃木県グリーンスタジアム)が無料観戦できます。観戦を希望される方は、QRコードからお申込みください。

※発券手数料210円のみかかります。

問い合わせ 生涯学習課 生涯スポーツ係

☎68-0020



図書館・資料館開館日

10月

日	月	火	水	木	金	土
	1	2	3	4	5	
6	7	8	9	10	11	12
← 蔵書点検休館日 →						
13	14	15	16	17	18	19
スポーツの日						
20	21	22	23	24	25	26
27	28	29	30	31		
月末資料整理日						

11月

日	月	火	水	木	金	土
					1	2
3	4	5	6	7	8	9
文化の日 振替休日						
10	11	12	13	14	15	16
17	18	19	20	21	22	23
勤労感謝の日						
24	25	26	27	28	29	30

○印は休館日です

図書館の利用状況

8月	
貸出数	6,430 (点)
入館者数	4,000 (人)

催し物の予定

※状況により中止する場合があります。ご了承ください。

★秋の読書週間イベント

10月27日(日)～11月9日(土)

●雑誌付録プレゼント抽選会

期間：10月27日(日)～11月10日(日)

内容：期間中5点以上借りた方に応募券を配布します。ご希望の付録にお申込みください。期間中は何度でも応募できます。(1日1回まで)

結果発表：11月24日(日) ※図書館まつり当日

受取期間：11月24日(日)～12月1日(日)

●ゲンボの会のおはなし会

日時：10月27日(日) 10:30～(50分程度)

場所：1階 おはなしコーナー

内容：読み聞かせボランティア「ゲンボの会」による小さい子向けの絵本の読み聞かせです。お気軽にご参加ください。

【問い合わせ：市貝図書館 ☎68-4380】

●読みたい本が市貝図書館にないときは…

市貝図書館で所蔵していない資料を、県内の図書館から取り寄せて借りることができます。ご利用の際は「予約・リクエスト用紙」にご記入いただき、カウンターへお申込みください。

※貸出依頼する図書館によって貸出規則・優先順が異なりますのでご了承ください。



顧問一押しの一冊⁽¹⁷²⁾

「佐藤愛子の役に立たない人生相談」

佐藤 愛子／著 (ポプラ社)

人生の波乱万丈を乗り越えてきた著者が、若者から中高年まで、あらゆる世代の悩みに答えてくれる本です。仕事・恋愛・家族・人間関係・社会の在り方などに叱咤激励をいただくという人生問答集です。厳しくも温かい言葉の数々、人間への深い考察とユーモア溢れた回答は、愉快痛快、読みごたえたっぷりの一冊です。

開館時間 9:30～19:00

●蔵書点検による休館のお知らせ

10月8日(火)～10月11日(金)の期間は、蔵書点検のため休館となります。

期間中の本の返却はブックポストをご利用ください。CD・DVDは蔵書点検後、開館中にカウンターに返却してください。ご不便をおかけしますが、ご理解とご協力をお願いいたします。

●しょうちゃんと遊びま専科

「オリジナルえんぴつを作っちゃおう!」の参加者を募集します

日時：11月3日(日) 14:00～

場所：2階 企画研修室

内容：当館顧問のしょうちゃんと一緒に、自分だけのオリジナルえんぴつ工作を楽しみます。

対象：小学生(保護者同伴) ※カッターを使用します

持ち物：軍手をお持ちください

定員：8組(1組で2本作れます)

受付：9月28日(土)～

※定員になり次第終了

申込：カウンター・お電話



●第12回いちかい図書館まつりについて

毎年恒例の図書館まつりを、11月24日(日)に開催する予定です。詳細は次号でお知らせします。

●第12回いちかい図書館まつり【フリーマーケット】の出店者を募集しています

日時：11月24日(日) 10:00～15:00 ※雨天中止

場所：市貝町立図書館 駐車場

区画：17区画(235cm×480cm程度)

受付：9月22日(日)～※未成年不可・定員になり次第受付終了

申込：カウンター・お電話

出店品目：家庭の不用品・手作り品・農産物(加工品は不可)他

※社会通念上並びに法律に違反するもの・生き物・医薬品・食品全般・コピー品・危険物などは出品をお断りいたします。

出店料：無料

市貝町職員の給与について公表します

1. 総括

(1) 人件費の状況（普通会計）

区分	住民基本台帳人口 (令和5年度末)	歳出額 A	実質収支	人件費 B	人件費率 B/A	(参考) 令和4年度の人件費率
5年度	11,224人	6,010,018千円	674,888千円	1,053,724千円	17.5%	16.0%

(2) 職員給与費の状況（普通会計）

区分	職員数 A	給 与 費				一人当たり 給与費 B/A
		給 料	職員手当	期末・勤勉手当	計 B	
5年度	111人	339,611千円	53,556千円	134,072千円	527,239千円	4,749千円

(注) 1 職員手当には退職手当は含まれていません。

2. 職員の平均給与月額、初任給等の状況

(1) 職員の平均年齢、平均給料月額及び平均給与月額の状況（令和6年4月1日現在）

①一般行政職

令和6年4月分		
平均年齢	平均給料月額	平均給与月額
39.6歳	299,290円	345,080円

②技能労務職

令和6年4月分		
平均年齢	平均給料月額	平均給与月額
60歳	253,566円	277,624円

(注) 1 「平均給料月額」とは、各職種ごとの職員の基本給の平均です。

(注) 2 「平均給与月額」とは、給料月額と毎月支払われる扶養手当、住居手当、時間外手当等の諸手当の額を合計したものです。

(2) 職員の初任給の状況（令和6年4月1日現在）

区 分	給料月額	
一般行政職	大 学 卒	187,300円
	高 校 卒	166,600円

区 分	給料月額	
技能労務職	高 校 卒	164,000円

3. 特別職の給与状況（令和6年7月1日現在）

区 分	条例上の給与（月額）	7月1日現在の給与（月額）	削減額	減額率
町 長	740,000円	740,000円	0円	0%
教育長	550,000円	550,000円	0円	0%

●問い合わせ 総務課 庶務係 ☎68-1111

栃木労働局からのお知らせ

栃木県最低賃金

時間額 1,004円

発効日：令和6年10月1日

確認しよう、最低賃金！ 使用者も、労働者も、お互いに。
(最低賃金は常時作業場の見やすい場所に掲示する等により周知しなければなりません)



栃木県最低賃金は、栃木県の区域内の事業場で働くすべての労働者とその使用者に適用されます。一般労働者はもちろん、臨時、パート、アルバイト等にも適用されます。なお、特定の産業には特定最低賃金が定められています。

詳しくは、栃木労働局労働基準部賃金室（☎028-634-9109）または、最寄りの労働基準監督署にお問い合わせください

公募型樹木伐採の 実施について

栃木県では、河川内に繁茂している樹木について、民間と協働した樹木伐採を実施しております。

このため、個人・団体問わず、本人が伐採し、持ち帰っていただける方を募集いたします。（無償）

詳細については、栃木県ホームページまたは各土木事務所ホームページをご覧ください、所定の様式に必要事項を記入のうえ、応募していただきますようお願いいたします。

●募集期間：10月4日（金）～
10月18日（金）

●お問い合わせ：

栃木県河川課

☎028-623-2444

栃木県真岡土木事務所

☎0285-83-8304

町公式LINEを ご活用ください

町公式LINEでは、イベント情報やくらしの情報を発信している他、防災メール等と連携した災害情報もお知らせします。また、リッチメニューからごみの出し方や休日診療当番医、ハザードマップなどもすぐ確認できます。

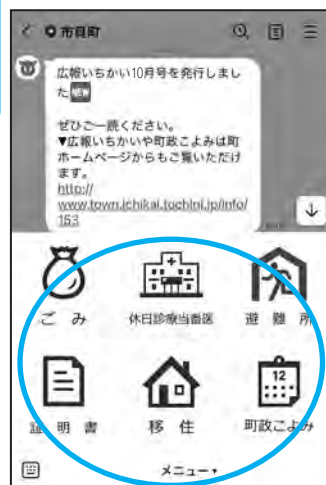

登録は、左の二次元コードを読み取り「友だち追加」をしてください。
またはLINEアプリで @ichikaitown と検索し、「追加」ボタンを押してください。

●お問い合わせ

総務課 文書広報係 ☎68-1111

市貝町内で正社員・パートの採用予定のある事業所を募集

市貝町・芳賀町・益子町・茂木町

4町合同就職面接 参加事業所 募集

来年2月7日(金)に市貝町町民ホールで開催予定の、4町合同就職面接会の参加事業者を募集します。

この面接会は、以下の方々を対象としています。

◆市貝町、芳賀町、益子町、茂木町での就職を希望する方

◆令和7年3月31日卒業予定の大学院生、大学生、高専生、専修学校生

【開催概要】会 場：市貝町町民ホール

開催時期：2月7日(金)

採用予定のある事業者様は、11月29日（金）までに下記の二次元コードから申込みいただくか、参加申込書（HPで入手可）に必要事項を記入のうえ、FAXでお申込みください。

参加事業所が多数の場合は、先着順とさせていただきますのでご了承ください。



こちらから
簡単申込！

【申し込み・問い合わせ】

産業振興課 商工観光係

☎ 68-1118

半日からでも気軽に参加

芝ざくら挿し芽ボランティア募集

芳那の水晶湖ふれあいの郷協議会では、来年3月に植栽する芝ざくら苗育成のため「挿し芽作業ボランティア」の参加者を募集いたします。作業は簡単ですので、興味のある方はお気軽にご参加ください。 [詳細は参加時にご説明いたします](#)

期 日：10月1日（火）・3日（木）

4日（金）・5日（土）

時 間：9:00～16:00の間

場 所：市貝町見上614-1

（市貝町芝ざくら公園）

服 装：培養土などを扱いますので、汚れてもよい服装でご参加下さい。また、作業手袋をご持参下さい。

参加特典：参加いただいた方には「挿し芽ポット」2ポットをプレゼントさせていただきます。

●問い合わせ

芳那の水晶湖ふれあいの郷協議会
会長 石川 紀雄
☎090-2660-2617



子育て支援センター こあらくみ 10月の行事予定

りんご狩り・益子北公園であそぼう！

●日時：8日（火）10:00～

●場所：益子町岩崎りんご園・益子北公園

●費用：500円（当日集金します）

3日（木）までにお申込みください。

おやつ・飲み物・着替え等をご持参ください。

あんよの発達測定会（花王製品のお土産つき）

●日時：17日（木）10:00～

●歩いている動画から成長を測定してみませんか？

●対象：ひとりで歩けるお子さんと保護者

15日（火）までにお申込みください。（先着5組）

みんなで学ぼう！

大きくなったかな？

●18日（金）10:30～

●身体測定

●子どもの事故と予防

17日（木）

●講師：町保健師

18日（金）

●問い合わせ・申し込み

子育て支援センター ☎68-0069

今月のおすすめをご紹介

GO!GO!道の駅

vol.19

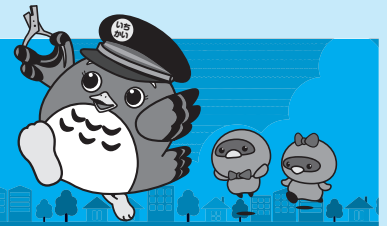

●10月の農産物直売所おすすめ品●

・秋の味覚満載です

ぶどう・梨（にっこり・秋月など）・栗
リンゴ・渋柿・サツマイモ・きゅうり

・鍋材料、煮物材料として

白菜・里芋・大根・人参・かぼちゃ・キャベツ

・特別栽培米の新米も販売中！

コシヒカリ・とちぎの星・ゆうだい21・なすひかり

●第5回 サシバの里かかし祭り開催！！

10月26日（土）～11月30日（土）

西側駐車場にて

※10月16日（水）まで

作品募集中！

※参加者には参加賞進呈



昨年のかかし祭り

●10月のイベント情報●

・13日（日）

栃木カブ屋敷主催

「スーパーカブミーティング
&フリーマーケット」

東側駐車場にて

・26日（土）お米フェア

新米食べ比べ、市貝町産新米販売、

おいしいお米の炊き方教室も開催

（教室のみ事前予約制）

・27日（日）ハロウィンマルシェ

○移動販売・個別宅配も実施中！

新たに来て欲しい場所や個別宅配希望者が
いましたら何なりとお申し付けください。

○問い合わせ 道の駅サシバの里いちかい

☎68-3485

情報は随時HP・Facebook等で発信いたし
ます。HP：www.michinoeki-ichikai.jp

市貝町PTA研修大会

期日/10月5日(土) 会場/市貝町町民ホール

受付/9:00~ 開会/9:30~

講演 「社会教育による地域づくりの土台づくり」

講師 裾野市社会教育委員長 小田 圭介 氏

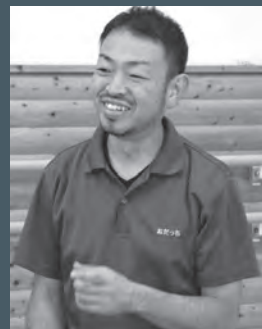

- ・参加を希望される方は事前にお申込みください。
定員になり次第受付を終了いたします。
- ・席に余裕があるときは当日の受付も可能です。

●申し込み・問い合わせ

市貝町中央公民館

☎68-0020 FAX 68-0048

町長 コラム

町長からのメッセージ
 ज्या、感じたことな
 どをお伝えします

多田羅は神秘的で魅力的なところ
です。中でも下のタメでは七本足の牛ガ
エルを見ついたり、30センチもあるカ
ラスガイ、さらに赤と黒のへびなど、
今思うと不思議な体験をいくつもしま
した。

埴先生の「とちぎの地名」ではタタ
は動詞タタク(叩く)の語幹で強くあ
たるの意から砂鉄から鉄をつくる炉の
ことであり、存在したのかも知れませ
ん。日本画家の太田さんの話では、古
代にタタラ姫がイコハヤワケノ命を慕
いやつてきて結ばれた地と聞きロマン
を感じます。また、当地の風土記によ
ると、垂仁天皇八代の皇子イコハヤワ
ケノ命が天皇の命令で伯父のトヨキイ
リヒコノ命の名代で、ヤマト姫が伊勢
五十鈴川に天照大神を祀ったことを確
認した後、病にかかり伯父が住んでい
たという当地に帰ってきたと記されて
います。命は住民に農耕を推奨し、開
拓した農地を巡回して回ったとありま
す。このため田の多くを巡邏したので
「田多羅」と称したと伝えられ、田多
羅が転じて多田羅となったのだと推察
します。さらに当地の旧家の家譜にも、
一人娘が命の看病のために過労で亡く
なり、生前の命の計らいで養子を迎え
られたとあり符合します。
私は、多田羅沼は二宮金次郎が石下

に入る前に勧農のため農業用に築造し
たと考察していましたが、塩田利雄先
生から「はるかに古い」と教授され、
命の時代までさかのぼるのではないか
と考えています。傍証として円墳が沼
を囲むように並んでいるではありません
か。日本地名大辞典には延喜年間
(900年ごろ)に河内久助が土着した
とはありますが、イコハヤワケノ命の
説の方がロマンに満ちて魅力的です。

このたび一千年の歳月を飛び越えて
多田羅沼が「市貝町サシバの里保全創
造条例」において特別重要保存地域に
指定されることになりました。同条
例では、ここでの開発は禁止されま
す。また、当地にはチョウのクロシジ
ミと貝のヨコハマシジラガイという栃
木県絶滅危惧Ⅰ類(Aランク)が生
息しています。このうちクロシジミ
は、1995年に那須町での確認を最
後に途絶えていましたが、2010年
に当町で再発見されたものです。環境
省レッドデータブックでも絶滅危惧Ⅰ
B類に指定される大変希少なチョウで
す。勝手に採取すると罰金が科されま
すので注意してください。
国連事務総長が沸騰していると呼ん
だ地球の環境は、アメとムチだけでは
守れません。一人ひとりが意識を改め
行動しなければ、明日の世代に青い宝
石を手渡すことはできません。多田羅
沼を軸に、身近なところから環境保全
活動に参画していただけたらと思いま
す。

情報交差点

募集や案内などの情報をお知らせ、お届けします

市貝温泉健康保養センターメンテナンスに伴う臨時休館日のお知らせ

市貝温泉では一年に一度、総括的なメンテナンスを行うため、次の日程において臨時休館日を設けますのでご了承ください。

▼休館日

10月21日(月)～

25日(金)

▼問い合わせ

町民くらし課健康づくり係

☎(68) 1133

市貝温泉健康保養センター

☎(68) 4460

「法の日」司法書士無料法律相談

10月1日から7日まで

有料広告

お知らせ

芳賀秩父観音34番札所であり、市埴幼稚園園舎として使用された桂藏寺観音堂は、老朽化により解体し新しいお堂に姿を変えます。市埴幼稚園卒園の方々、お堂に思い出や思い入れのある地域の方々等、現在の観音堂に最後のお別れをしていただければと思います。



市貝町桂藏寺
☎ 0285-68-0062

有料広告

那須烏山のパソコン屋さん

お陰様で8周年
変化する
中古パソコン販売

富士通・NEC・Panasonic他
累計販売台数1,200以上 (法人・個人含む)

最新OS
初期設定
整備清掃
動作確認

パソコン修理
Wi-Fi・出張訪問
使い方相談

パソコンお助け烏山 検索 ご相談は ☎0287-82-7345

パソコンのお悩みならPOK!! 中古パソコン販売・修理・Web制作・ソフト開発・パソコン個人指導

毎日 パソコンお助け烏山 営業時間 9:30 ~ 19:00 (土祝 17:00迄) 永日

法書士無料法律相談週間にあたり、栃木県司法書士会では相談会を実施します。

▼期間

10月1日(火)～7日(月)

※土日は除く

▼場所

県内各司法書士事務所

▼時間

午前10時～正午、
午後1時～4時

※要予約・面談相談

▼相談内容

司法書士の業務に関する相談
不動産登記(相続・贈

与・売買等)、商業登記(会社設立・役員変更等)、成年後見(高齢者の財産管理)、供託、訴訟、多重債務等

者との財産管理)、供託、訴訟、多重債務等

▼相談員

司法書士

▼申し込み

予約・相談については、お近くの司法書士事務所に直接ご連絡ください。

お問い合わせ

栃木県司法書士会

☎028(614)1122

不動産無料相談会

公益社団法人栃木県不動

いちかい文芸

短歌

赤羽 関澤 幸夫 選

猛暑にもボール蹴る音躍動しグラウンド狭しと児童の声ひびく
上根 菅原 節秋

十五夜の芒思ひし熱帯夜待ち遠しきは枯れ芒かな
上根 鈴木 政明

逢いたいな行きたいなと思いつつ暑さに包まれ四面楚歌なり
赤羽 藤平 光璋

もうすこし見させてほしい此処彼処時間ではばる観光ツアー
石下 片岡シヅエ

夢さめて時の流れをつかむれば心のきざみ一歩一歩と
赤羽 石川 文治

五輪終えメダル獲得ランキング日本も上位でスポーツ大国
赤羽 五月女 修

友のけが退院きまると友の妻見舞も行けず九月の三日
市埴 豊田 功剣

暑さにも負けず咲きいる百日草「強く生きて」と教えるごと
市埴 仲山美代子

逝く夏を惜しむがごとく細ぼそとひとつかなかな厨にとどく
椎谷 小堀 宮子

ピンポーンののんびり鳴るを夫選りぬ「人感チャイム」今日
市埴 小林 静英

暑かった夏の終わりを告げるように蝉の鳴き声少し淋しい
文谷 小峰 カツ

俳句

杉山 高木 昭一 選

片影へ同じ顔ぶれ続く街
市埴 佐藤 幸子

乱読の本積みかさね熱帯夜
上根 星 君子

秋立つや勢い褪る山の色
田野辺 雅 翠

このところ驟雨続きやあばれ草
赤羽 塩田 柚子

秋風や湯呑み一つを膳に置き
赤羽 小埴 斉

同じ夜に聖火と戦火蚊の唸り
赤羽 岡本 豊

産鑑定士協会では、次のとおりの無料相談会を開催いたします。

▼会場および日時

10月3日(木) 真岡市

(真岡市青年女性会館)

10月15日(火) 宇都宮市

(宇都宮市役所)

午前10時から午後3時まで

※事前予約制

▼相談員

協会所属の不動産鑑定士

▼相談項目

不動産(土地・建物)の

価格、地代、家賃、借地

権の価格など

▼申し込み

公益社団法人栃木県不動産鑑定士協会 事務局
028(639)0556

障害者雇用サポート
セミナーの参加者を
募集します

障害者雇用を進める上で知っておきたい、障害ごとの特性に応じた業務の切り出し方について、具体的・実践的な手法を交えて紹介

します。

▼日時

10月3日(木)

午後1時30分～3時30分

▼開催方法

オンライン

▼対象者

県内企業の経営者および

人事担当者等

▼申込期限

10月1日(火)

▼申込方法

ホームページからお申し込みください。

申し込みください。

▼主催

栃木県

▼問い合わせ

株式会社総合キャリアア

ラスト

028(650)5820



おめでとう

出生

(敬称略)

住所氏名 保護者名

市嶋 椿 七成 宗大

椎谷 藤間 椋月 雄哉

実紗

婚姻

(敬称略)

住所氏名

続谷 荒井 宏太

東海村 小川 美帆

おくやみ (敬称略)

住所氏名 年齢

市嶋 北井 和子 77歳

赤羽 小泉 フクエ 99歳

石下 平山 正志 81歳



町の人口

9月1日現在

男 5,708 (5,771)

女 5,427 (5,505)

計 11,135 (11,276)

世帯数 4,599 (4,577)

()内は昨年の同月

[住民基本台帳]

文谷	薄根ミチ子	94歳
杉山	薄根キクノ	90歳
杉山	川又 和子	69歳
市嶋	久保 一孝	82歳

川柳「祭り」

田野辺 大畑 耕兵 選

猛暑飽き夜の秋待ち気が走り
空き家から風鈴の音響きけり
猛暑日でみこしも暑く水泳ぎ
秋色の溪を流るる四度の滝
雨あがり新米届きにぎりめし
ひぐらしの声に誘われ夕散歩
泣き虫にも聞かん坊にも青い空
山百合がうつむき咲きて宵の月
朝一番耳に飛び込む蟬時雨
濃く淡く花野広がる大地かな
コーヒー香る友と会話の夏日差し
きのう右今日は左だ遠花火
敬老の日や仏前に感謝の灯
暑かった忘れさせて今朝の冷
猛暑日がたゞの暑さになる時代
締切りは毎月五日です。

赤羽	石川 文治
大谷津	星野 妙子
刈生田	渡辺 時夫
赤羽	塩田 農夫也
市嶋	豊田 功剣
杉山	大根田 芳江
多田羅	荻部 眞一
赤羽	園部 弘子
続谷	軽部 悦子
赤羽	永山 青楓
上根	谷口 弘子
上根	菅原 節秋
田野辺	大畑 耕兵
文谷	小峰 カツ
杉山	高木 昭一

神輿渡御メインは屋台弾む声
祭りより屋台が気になる食いしん坊
祭りの日ぶつかきあめとわたあめと
ペディキュアのママとおそろい祭りの子
下駄の音祭りの余韻乗せ帰る
伝統の祭り今年もやっただけ
夏祭り夜空にざわす大花火
大相撲祭り揮捲くし立て
笛太鼓太々神楽に酔いしれて
村祭り豊作祝う太鼓の音
笛太鼓傘寿の心躍らせる
豊穰の実りを祝う秋祭り
夏祭り母のゆかたが出番待ち
台風がもるに通過で祭りやめ
父母と両手つないで祭りの夜
さつまいも掘りも掘ったり収穫祭
境内の浴衣華やぐ夏祭り

市嶋	佐藤 幸子
上根	菅原 節秋
市嶋	園部 浩子
市嶋	豊田 功剣
市嶋	永嶋 静江
石下	馬込 滋紀
赤羽	園部 弘子
刈生田	渡辺 時雄
赤羽	石川 文治
石下	片岡 シヅエ
田野辺	国井 弘子
杉山	大根田 芳江
文谷	小峰 カツ
赤羽	小嶋 齊
田野辺	大畑 耕兵

題予告 十一月「仲良し」十二月「飾る」締切りは毎月五日です。

問い合わせ

防災行政無線の放送が聞き取れなかったときには

☎68-2366 (サンガロク) 総務課消防交通係 ☎(68) 1111

芳賀赤十字病院通院に掛かる 真岡鐵道運賃がお得になります！

芳賀赤十字病院を利用する町民の方は、「真岡鐵道利用券」を使用することで「多田羅駅、市埜駅、笹原田駅」の3駅と「北真岡駅」間における片道運賃が「100円」になり、町デマンドタクシー「サシバふれあい号」300円、いちごバス100円と合わせて、片道「500円」で自宅から芳賀赤十字病院へ行くことができますようになります。

乗車する方は、事前に役場で真岡鐵道利用券を購入してください。



販売開始日：10月1日（火）から

販売場所：町役場2階 企画財政課

対象者：町内在住の芳賀赤十字病院を利用する18歳以上の方

販売金額：1セット（利用券10枚綴り） 1,000円

有効期限：購入日より1年間

注意事項：購入時に申し出た「町内の駅」と「北真岡駅」間でのみ利用できます。

問い合わせ：企画財政課 ふるさと創生係 企画担当 ☎68-1110

PickUp!

福神草が咲き揃う (駒込)

駒込の大塚敏彦さん宅の敷地に、夏の暑さに負けず伸び伸びと太陽に向かって、沢山の福神草が花を咲かせていました。

花は10月頃まで咲いていて、寒さに弱いため冬の時期は暖かい場所へ植え替えているそうです。今年は、昨年に負けなくらい多く咲き誇っているとのこと。

福神草の花ことばは、その名前からも分かるように「幸せを招く、希望」などがあり、縁起の良い花として人気があります。



特設行政相談を開設します！

国や県、町などの行政機関が管轄する道路や河川の整備、税金や年金など、お困りごとや要望等はありませんか？

10月の「行政相談週間」にあわせて、下記のとおり特設の行政相談所を開設しますので、お気軽にご相談ください。（無料、秘密厳守）

●開設日時

10月18日（金）（事前予約不要）

①午前10時30分から午後0時30分まで

②午後1時30分から午後3時30分まで

※状況により少々お待ちいただく場合があります。

●場 所

町保健福祉センター（市埜1720-1）

●行政相談委員

倉持 久美子 委員

●問い合わせ 総務課 文書広報係

☎68-1111

総務省栃木行政相談センター

☎028-633-1100

〔編集〕市員町総務課
〔発行者〕市員町長 入野正明

町ホームページ <https://www.town.ichikai.tochigi.jp>
メールアドレス bunsho01@town.ichikai.tochigi.jp



市員町HP